



СОВЕТ МУНИЦИПАЛЬНОГО РАЙОНА «ЗАБАЙКАЛЬСКИЙ РАЙОН»

РЕШЕНИЕ

« 23 » сентября 2005 года

№ 66

пгт. Забайкальск

«О ЕДИНОМ НАЛОГЕ НА ВМЕНЕННЫЙ ДОХОД
ДЛЯ ОТДЕЛЬНЫХ ВИДОВ ДЕЯТЕЛЬНОСТИ»

В соответствии со статьями 12 и 346²⁶ Налогового кодекса Российской Федерации, статьей 57 Федерального закона «Об общих принципах организации местного самоуправления в Российской Федерации» №131 –ФЗ от 6 октября 2003 года Совет муниципального района "Забайкальский район" *р е ш и л:*

1. Утвердить положение «О едином налоге на вмененный доход для отдельных видов деятельности» на территории муниципального района "Забайкальский район" согласно приложению.
2. Ввести с 1 января 2006 года на территории муниципального района "Забайкальский район" единый налог на вмененный доход для отдельных видов деятельности в соответствии с главой 26³ Налогового кодекса Российской Федерации.
3. Настоящее решение вступает в силу с 1 января 2006 года, но не ранее чем по истечении одного месяца со дня его официального опубликования.
4. Опубликовать настоящее решение в газете «Забайкалец».

Председатель Совета муниципального района
"Забайкальский район"

П.Н. Бережнов

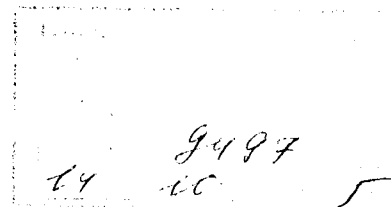

Утверждено решением Совета
муниципального района
"Забайкальский район"
« О едином налоге на вменен-
ный доход для отдельных ви-
дов деятельности»

Положение **«О едином налоге на вмененный доход** **для отдельных видов деятельности» на территории** **муниципального района "Забайкальский район"**

Статья 1. Общие положения

Настоящее положение в соответствии с главой 26³ Налогового кодекса Российской Федерации на территории муниципального района «Забайкальский район» определяет порядок введения единого налога на вмененный доход для отдельных видов деятельности (далее – единый налог), виды предпринимательской деятельности, в отношении которых может применяться единый налог, значения корректирующего коэффициента К₂.

Статья 2. Виды предпринимательской деятельности

Плательщиками единого налога являются организации и индивидуальные предприниматели, осуществляющие следующие виды деятельности:

1. оказание бытовых услуг;
2. оказание ветеринарных услуг;
3. оказание услуг по ремонту, техническому обслуживанию и мойке автотранспортных средств;
4. оказание услуг по хранению автотранспортных средств на платных стоянках;
5. оказание автотранспортных услуг по перевозке пассажиров и грузов, осуществляемых организациями и индивидуальными предпринимателями, имеющими на праве собственности или ином праве (пользования, владения и (или) распоряжения) не более 20 транспортных средств, предназначенных для оказания таких услуг;
6. розничная торговля, осуществляемая через магазины и павильоны, с площадью торгового зала по каждому объекту организации торговли не более 150 квадратных метров по каждому объекту организации торговли;
7. розничная торговля, осуществляемая через киоски, палатки, лотки и другие объекты стационарной торговой сети, не имеющей торговых залов, а также объекты нестационарной торговой сети;
8. оказание услуг общественного питания, осуществляемых через объекты организации общественного питания с площадью зала обслуживания посетителей не более 150 квадратных метров по каждому объекту организации общественного питания;
9. оказание услуг общественного питания, осуществляемых через объекты организации общественного питания, не имеющие зала обслуживания посетителей;
10. распространение и (или) размещение наружной рекламы;
11. распространение и (или) размещение рекламы на автобусах любых типов, легковых и грузовых автомобилях, прицепах, полуприцепах и прицепах-роспусках, речных судах;
12. оказание услуг по временному размещению и проживанию организациями и предпринимателями, использующими в каждом объекте предоставления данных услуг общую площадь спальных помещений не более 500 квадратных метров;
13. оказание услуг по передаче во временное владение и (или) пользование стационарных торговых мест, расположенных на рынках и в других местах торговли, не имеющих залов обслуживания посетителей.

2. Значения коэффициента К₂₋₂, учитывающего особенности места ведения предпринимательской деятельности:

Место ведения предпринимательской деятельности	Значение коэффициента К ₂₋₂
1. Пгт. Забайкальск	0,6
2. Село Даурия, село Билитуй	0,5
3. Прочие населенные пункты, вне населенных пунктов	0,4
4. Населенные пункты района с численностью постоянно проживающего населения до 100 человек	0,1

3. Значения коэффициента К₂₋₃, учитывающего иные особенности ведения предпринимательской деятельности:

Иные особенности ведения предпринимательской деятельности	Значение коэффициента К ₂₋₃
1. Площадь торгового зала объекта стационарной торговли:	
1.1. до 30 кв.метров включительно	1,0
1.2. от 30 кв.метров до 70 кв.метров включительно	0,8
1.3. от 70 кв.метров до 100 кв.метров включительно	0,6
1.4. от 100 кв. метров до 150 кв. метров	0,4
2. Площадь рекламного поля наружной рекламы	
2.1. до 1 кв. метра включительно	1,0
2.2. свыше 1 кв.метра	1,35
3. Доля инвалидов от общего количества работников (включая индивидуального предпринимателя):	
3.1. до 50%	1,0
3.2. от 50% до 75%	0,7
3.3. от 75% до 100%	0,5

**ПОРЯДОК ОПРЕДЕЛЕНИЯ ЗНАЧЕНИЯ
 КОРРЕКТИРУЮЩЕГО КОЭФФИЦИЕНТА K₂**

Значение корректирующего коэффициента K₂ определяется по формуле:
 $K_2 = K_{2-1} * K_{2-2} * K_{2-3}$, где

K₂₋₁ –коэффициент, учитывающий совокупность особенностей ведения предпринимательской деятельности, в том числе ассортимент товаров (работ, услуг), сезонность, время работы;

K₂₋₂ –коэффициент, учитывающий особенности места ведения предпринимательской деятельности;

K₂₋₃ –коэффициент, учитывающий иные особенности ведения предпринимательской деятельности.

1. Значение коэффициента K₂₋₁, учитывающего совокупность особенностей ведения предпринимательской деятельности, в том числе ассортимент товаров (работ, услуг), сезонность, время работы:

Виды предпринимательской деятельности	Значение коэффициента K ₂₋₁
1. Оказание бытовых услуг	0,8
2. Оказание ветеринарных услуг	0,8
3. Оказание услуг по ремонту, техническому обслуживанию и мойке автотранспортных средств	1,0
4. Оказание услуг по хранению автотранспортных средств	1,0
5. Оказание автотранспортных услуг по перевозке пассажиров и грузов, осуществляемых организациями и индивидуальными предпринимателями, имеющими на праве собственности или ином праве (пользования, владения и (или) распоряжения) не более 20 транспортных средств, предназначенных для оказания таких услуг	1,0
6. Розничная торговля:	
6.1. Осуществляемая через объекты стационарной торговой сети (в зависимости от вида реализуемых товаров):	
6.1.1. хлеб и хлебобулочные (включая сдобные, сухарные и бараночные изделия);	0,6
6.1.2. молоко и молочная продукция, в том числе мороженое;	0,6
6.1.3. овощи (включая картофель), фрукты;	0,6
6.1.4. алкогольная продукция, пиво и табачные изделия;	1,5
6.1.5. продукты питания (кроме указанных в подпунктах (6.1.1. –6.1.4., 6.1.7.);	0,7
6.1.6. непродовольственные товары (за исключением указанных в подпунктах 6.1.7. –6.1.13.);	0,7
6.1.7. детский ассортимент продовольственных и непродовольственных товаров;	0,6
6.1.8. комиссионная торговля непродовольственными товарами (кроме антиквариата, ювелирных изделий, транспортных средств и запасных частей к ним);	0,6
6.1.9. мебель, ковры, строительные материалы и сантехника;	1,1



СОВЕТ МУНИЦИПАЛЬНОГО РАЙОНА
«ЗАБАЙКАЛЬСКИЙ РАЙОН»

РЕШЕНИЕ

от 12 апреля 2006 г.

№ 129

пгт. Забайкальск

О внесении изменений в решение Совета муниципального района «Забайкальский район» от 23.09.2005г. №66
“О едином налоге на вмененный доход для отдельных видов деятельности”

На основании подпункта 3 пункта 3 статьи 346²⁶ Налогового кодекса Российской Федерации, Совет муниципального района "Забайкальский район" *р е ш и л*:

1. В пункте 1 добавить примечание к таблице в следующей редакции:
«В целях настоящего решения к товарам, перечисленным в подпунктах 6.1.12 и 6.1.13, не относятся:

Парфюмерно-косметическая продукция, прошедшая государственную регистрацию в уполномоченных федеральных органах исполнительной власти, произведенная в соответствии с ГОСТ Р51578-2000 и ГОСТ 51579-2000, разлитая в ёмкости не более не более 255 мл.; товары бытовой химии в металлической аэрозольной упаковке.»

2. Внести изменения в пункт 2 Порядка определения значения корректирующего коэффициента K_2 (прилагается в новой редакции).

3. Настоящее решение вступает в силу со дня его официального опубликования.

4. Действия настоящего решения распространяются на правоотношения, возникшие с 1 января 2006 года.

Глава муниципального района
"Забайкальский район"

С.К. Васильев

Приложение к решению
Совета муниципального
района "Забайкальский район"
№ 129 от 12 апреля 2006 г

2. Значения коэффициента K_{2-2} , учитывающего особенности места ведения предпринимательской деятельности:

Место ведения предпринимательской деятельности	Значение коэффициента K_{2-2}
1. Ггт. Забайкальск	0,5
2. Прочие населенные пункты, вне населенных пунктов	0,14
3. Населенные пункты района с численностью постоянно проживающего населения до 100 человек	0,01

2007.05.30

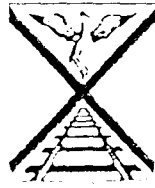

СОВЕТ МУНИЦИПАЛЬНОГО РАЙОНА
«ЗАБАЙКАЛЬСКИЙ РАЙОН»

РЕШЕНИЕ

« 30 » мая 2007 г.

№ 192

пгт. Забайкальск

О внесении изменений в решение Совета
Муниципального района «Забайкальский район»
от 23.09.2005 года № 66

“О едином налоге на вмененный доход для
отдельных видов деятельности”

На основании подпункта 3 пункта 3 статьи 346.26 Налогового кодекса Российской Федерации, Совет муниципального района «Забайкальский район» решил:

Внести дополнение в Решение Совета муниципального района «Забайкальский район» от 23.09.2005 г. года №66:

1. В статью 2 Положения «О едином налоге на вмененный доход для отдельных видов деятельности» на территории муниципального района «Забайкальский район» внести следующие дополнения:

- пункт 1 дополнить словами: их групп, подгрупп, видов и видов отдельных бытовых услуг, классифицируемых в соответствии с Общероссийским классификатором услуг населению;

- пункт 6 дополнить словами: Для целей настоящей главы розничная торговля, осуществляемая через магазины и павильоны с площадью торгового зала более 150 квадратных метров по каждому объекту организации торговли, признается видом предпринимательской деятельности, в отношении которого единый налог не применяется;

- пункт 8 дополнить словами: Для целей настоящей главы оказание услуг общественного питания, осуществляемых через объекты организации общественного питания с площадью зала обслуживания посетителей более 150 квадратных метров по каждому объекту организации общественного

налоговый период на основании данных налоговых карточек по учету доходов и налога на доходы физических лиц по форме 1-НДФЛ, справок о доходах физических лиц по форме 2-НДФЛ, ведомостей, отчетных данных о выплате работникам заработной платы (доходов), иных документов, свидетельствующих о выплате заработной платы.

При отсутствии учета данных на выплату работникам заработной платы (доходов) предлагается применение наибольшего значения коэффициента К2-5.

• Для плательщиков единого налога на вмененный доход, не имеющих наемных работников, при расчете корректирующего коэффициента К2 значение К2-5 не применяется.»

5. Включить в формулу расчета коэффициента К2, отдельный коэффициент К2-4, К2-5, где

К2-4 коэффициент, учитывающий «Долю инвалидов от общего количества работников (включая индивидуального предпринимателя)» и включить в формулу расчета коэффициента К2.

К2-5 коэффициент, учитывающий «Величину ежемесячной заработной платы на одного работника рублей в месяц), базовый уровень».

6. Настоящее решение вступает в силу с 1 июля 2007 года, но не ранее чем по истечении одного месяца со дня его официального опубликования.

7. Рекомендовать Межрайонной инспекции Федеральной налоговой службы № 5 по Читинской области и АБАО и Комитету по финансам муниципального района «Забайкальский район» провести разъяснительную работу с налогоплательщиками.

8. Опубликовать настоящее решение в газете «Забайкалец».

Глава муниципального района
«Забайкальский район»

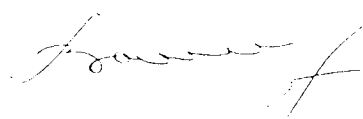
 С.К. Васильев

питания, признается видом предпринимательской деятельности, в отношении которого единый налог не применяется;

-пункт 11 дополнить словами: трамваях, троллейбусах.

2. Дополнить порядок определения значения корректирующего коэффициента К2 пунктом «4» следующего содержания:

при расчете поправочного коэффициента К2, значение коэффициента К2 меньше 0,005, то для корректировки базовой доходности применяется коэффициент К2 равный 0,005, при расчете поправочного коэффициента К2, значение коэффициента К2 превышает 1, то для корректировки базовой доходности применяется коэффициент К2 равный 1.

3. Подпункт 3 пункта 3 Порядка определения значения корректирующего коэффициента К2, считать утратившим силу.

Дополнить значение коэффициента К2-4, где

К2-4 коэффициент, учитывающий «Долю инвалидов от общего количества работников (включая индивидуального предпринимателя)»:

1. Доля инвалидов от общего количества работников (включая индивидуального предпринимателя)	Значение коэффициента К2-4
1.1 до 50%	1,0
1.2 от 50% до 75%	0,7
1. от 75% до 100%	0,5

4. Дополнить порядок определения значения корректирующего коэффициента К2 пунктом «5»:

Величина ежемесячной заработной платы на одного работника (рублей в месяц), базовый уровень	Значение коэффициента К2-5
до 4000 рублей	1,4
от 4000 рублей до 5000 рублей	1
более 5000 рублей	0,9

дополнить данный пункт абзацем следующего содержания:

«Величина выплачиваемой заработной платы на одного работника представляет собой общую сумму выплат работнику, отработавшему месячную норму рабочего времени, установленную законодательством Российской Федерации, включающую тарифную ставку (оклад) или оплату труда по бестарифной системе, а также доплаты, надбавки, премии и другие поощрительные выплаты. Величина выплачиваемой заработной платы на одного работника определяется налогоплательщиком по организации (индивидуальному предпринимателю) с учетом отработанного времени за



**СОВЕТ МУНИЦИПАЛЬНОГО РАЙОНА
«ЗАБАЙКАЛЬСКИЙ РАЙОН»**

РЕШЕНИЕ

« 8 » октября 2008 г.

№ 238

пгт. Забайкальск

О внесении изменений в решение Совета
Муниципального района «Забайкальский район»
от 23.09.2005 года № 66
“О едином налоге на вмененный доход для
отдельных видов деятельности”

На основании Федерального закона от 22 июля 2008 года № 155-ФЗ внесены изменения в главу 26.3 «Система налогообложения в виде единого налога на вмененный доход для отдельных видов деятельности» части второй Налогового кодекса Российской Федерации, вступающие в силу с 01.01.2009 года, Совет муниципального района «Забайкальский район» решил:

Внести дополнение в Решение Совета муниципального района «Забайкальский район» от 23.09.2005 г. года № 66 «О едином налоге на вмененный доход для отдельных видов деятельности»:

1. В статью 2 Положения «О едином налоге на вмененный доход для отдельных видов деятельности на территории муниципального района «Забайкальский район» внести следующие изменения:

- пункт 4 читать в редакции: «оказание услуг по предоставлению во временное владение (в пользование) мест для стоянки автотранспортных средств, а также по хранению автотранспортных средств на платных стоянках (за исключением штрафных автостоянок)»;

- пункт 7 читать в редакции: «розничной торговли, осуществляемой через объекты стационарной торговой сети, не имеющие торговых залов, а также объекты нестационарной торговой сети»;

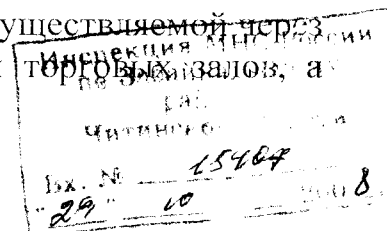

- пункт 8 читать в редакции: «оказание услуг общественного питания, осуществляющих через объекты организации общественного питания с площадью зала обслуживания посетителей не более 150 квадратных метров по каждому объекту организации общественного питания».

На уплату единого налога не переводятся:

учреждения образования, здравоохранения и социального обеспечения в части предпринимательской деятельности по оказанию услуг общественного питания, предусмотренной подпунктом 8 пункта 2 статьи 346.26, если оказание услуг общественного питания является неотъемлемой частью процесса функционирования указанных учреждений и эти услуги оказываются непосредственно этими учреждениями.

- пункт 10 читать в редакции: «распространение наружной рекламы с использованием рекламных конструкций»;

- пункт 11 читать в редакции: «размещение рекламы на транспортных средствах»;

- пункт 13 читать в редакции: «оказание услуг по передаче во временное владение и (или) в пользование торговых мест, расположенных в объектах стационарной торговой сети, не имеющих торговых залов, объектов нестационарной торговой сети, а также объектов организации общественного питания, не имеющих зала обслуживания посетителей»;

2. Дополнить статью 2 пунктом 14 следующего содержания: «оказание услуг по передаче во временное владение и (или) в пользование земельных участков для размещения объектов стационарной и нестационарной торговой сети, а также объектов организации общественного питания».

3. Настоящее решение вступает в силу с 1 января 2009 года, но не ранее чем по истечении одного месяца со дня его официального опубликования.

4. Рекомендовать Межрайонной инспекции Федеральной налоговой службы № 5 по Читинской области и АБАО провести разъяснительную работу с налогоплательщиками.

5. Опубликовать настоящее решение в газете «Забайкалец».

Глава муниципального района
«Забайкальский район»

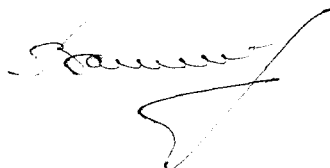

С.К. Васильев



**СОВЕТ МУНИЦИПАЛЬНОГО РАЙОНА
«ЗАБАЙКАЛЬСКИЙ РАЙОН»**

РЕШЕНИЕ

« 26 » ноября 2008 г.

№ 14

пгт. Забайкальск

О внесении изменений и дополнений в решение
Совета муниципального района «Забайкальский район»
от 23.09.2005 года № 66
“О едином налоге на вмененный доход для
отдельных видов деятельности”

На основании пункта 2 части второй статьи 346²⁶ Налогового кодекса Российской Федерации, статьи 24 Устава муниципального района «Забайкальский район» Совет муниципального района «Забайкальский район» решил:

Внести в решение Совета муниципального района «Забайкальский район» от 23.09.2005г года № 66 «О едином налоге на вмененный доход для отдельных видов деятельности» следующие изменения и дополнения:

1. Дополнить порядок определения значения корректирующего коэффициента K^{2-3} пунктом «5» следующего содержания:
- значения коэффициента K^{2-3} , учитывающего иные особенности ведения предпринимательской деятельности, для вида деятельности оказание услуг по перевозке пассажиров

Количество посадочных мест	Значение коэффициента K^{2-3}
От 30 и выше	0,6

2. Настоящее решение вступает в силу с 1 января 2009 года, но не ранее чем по истечении одного месяца со дня его официального опубликования.
3. Опубликовать официально настоящее решение в газете «Забайкалец».

Глава муниципального района
«Забайкальский район»

С.К. Васильев



**СОВЕТ МУНИЦИПАЛЬНОГО РАЙОНА
«ЗАБАЙКАЛЬСКИЙ РАЙОН»**

РЕШЕНИЕ

30 ноября 2009 г.

№ 82

пгт. Забайкальск

О внесении изменений в решение
Совета муниципального района «Забайкальский район»
от 23.09.2005 года № 66
«О едином налоге на вмененный доход для
отдельных видов деятельности»

На основании пункта 2 части второй статьи 346²⁶ Налогового кодекса Российской Федерации, статьи 24 Устава муниципального района «Забайкальский район» Совет муниципального района «Забайкальский район» решил:

В решение Совета муниципального района «Забайкальский район» от 23.09.2005 года № 66 «О едином налоге на вмененный доход для отдельных видов деятельности» внести изменения следующего содержания:

1. Пункт 4 Порядка определения значения корректирующего коэффициента K^{2-5} изложить в новой редакции (приложение).
2. Настоящее решение вступает в силу с 1 января 2010 года, но не ранее чем по истечении одного месяца со дня его официального опубликования.
3. Опубликовать официально настоящее решение в газете «Забайкалец».

и.о.Главы муниципального района
«Забайкальский район»

С.А. Рукавишников

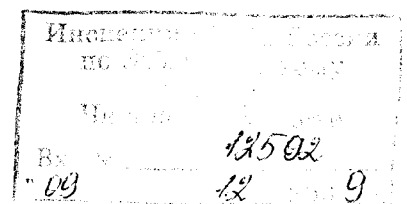

Приложение к решению
Совета муниципального
района «Забайкальский район»
от 30 ноября 2009 г. №82

4. Значения коэффициента K^{2-5} , учитывающего уровень заработной платы:

Величина ежемесячной заработной платы на одного работника (рублей в месяц), базовый уровень	Значение коэффициента K^{2-5}
До 6000 рублей включительно	1,25
От 6000 рублей до 8000 рублей	1
Свыше 8000 рублей	0,9